

Luxlight BV
Postbus 12
5570 AA BERGEIJK
Leemskuilen 34
5563 CL WESTERHOVEN
T 040 207 01 24
F 040 207 01 26
E info@luxlight.nl
I www.luxlight.nl
Rabobank Bergeijk: 1064.02.536
IBAN: NL55RABO0106402536
BIC: RABONL2U
KvK Eindhoven: 17161579
BTW-nr.:NL8126.82.294.B01

Gebruikershandleiding en reinigingsvoorschriften

1.	Inhoudsopgave	1
2.	Inleiding	2
3.	Algemeen	2
4.	Eerste reiniging na oplevering	2
5.	Periodieke reiniging van het Illumy platdakraam	3
	a. Periodieke reiniging glas	
	b. Periodieke reiniging van aluminium onderdelen	
	c. Periodieke reiniging Verosol plissé-gordijn	
	d. Periodieke reiniging glasvezeldoek zonnescreeen (optioneel)	
6.	Onderhoud van het platdakraam	4
	a. Onderhoud aluminium onderdelen	
	b. Onderhoud led-verlichting	
	c. Onderhoud Verosol plissé-gordijn	
	d. Onderhoud zonnescreeen (optioneel)	
	e. Onderhoud afstandsbediening	
7.	Weersafhankelijke aandachtspunten	5
	a. Vorst	
	b. Sneeuw	
	c. Herfst	
	d. Condensatie	
8.	Gebruikershandleiding	7/8
	a. Led-verlichting	
	b. Plissé gordijn	
	c. Zonnescreeen (optioneel)	
	d. Afstandsbediening	
9.	Contact gegevens	9
10.	Tot slot	9

2 Inleiding

Allereerst van harte gefeliciteerd met de aanschaf van uw Illumy by Luxlight platdakraam. U heeft hiermee een hoogwaardige, onderhoudsarme daklichtoplossing aangeschaft om uw ruimte van maximaal daglicht te voorzien. Om te zorgen dat u tot in lengte van jaren van uw Luxlight platdakraam kunt genieten dienen een aantal zaken in acht te worden genomen. Het platdakraam heeft een minimum aan reiniging en onderhoud nodig. In deze handleiding wordt per onderdeel uitgebreid omschreven hoe u met het platdakraam dient om te gaan.

3 Algemeen

Maak voor het reinigen **NOOIT** gebruik van een hogedrukreiniger. Het gebruik van een hogedrukreiniger kan mogelijk schade aan de laklaag, dichtingen of andere onderdelen tot gevolg hebben.

Het platdakraam mag **NOOIT** direct worden betreden. Dit kan leiden tot glasbreuk en beschadiging van onderdelen. U bent zelf verantwoordelijk voor uw veiligheid. Luxlight aanvaardt geen enkele aansprakelijkheid voor schade in welke vorm dan ook.

Maak **NOOIT** gebruik van agressieve middelen, oplosmiddelen, staalwol, schuurpapier of andere schuurmiddelen. Dit soort middelen kunnen krassen of schade veroorzaken.

4 Eerste reiniging na oplevering

Tijdens de bouwfase kan uw platdakraam vervuild raken. Deze vervuilingen (denk daarbij aan specieresten, zand, etc.) kunnen tijdens het reinigen krassen veroorzaken aan zowel het glas als de aluminium profielen. Ook cementwater kan in combinatie met zonlicht schade veroorzaken aan het glas. Voor wat betreft de 1^e reiniging na oplevering raden wij u daarom aan uiterst voorzichtig te werk te gaan, als volgt:

Het platdakraam van boven naar beneden met lauw water afspoelen bij voorkeur met behulp van een gieter zodat het eventuele "bouwvuil" eraf spoelt. Het aluminium voorzichtig reinigen met een zachte doek en water. Nadat het "bouwvuil" verwijderd is kunt u het platdakraam op de normale wijze reinigen zoals omschreven in hoofdstuk 5.

5 Periodieke reiniging van het platdakraam

5a Periodieke reiniging van het glas

Standaard is het glas voorzien van een antivuilcoating. Deze coating zorgt ervoor dat de vervuiling zich minder snel kan gaan hechten aan het glas. De vervuiling zal dan in grote mate door de wind en de regen worden weggespoeld. Echter er zal zich, na een geruime tijd, toch nog een vervuilde laag op het glas vormen.

Voor het reinigen van het glas adviseren wij u om een glasreiniger te gebruiken. De frequentie is afhankelijk van allerlei omgevingsfactoren. Wij adviseren u om minimaal 2x per jaar te reinigen, echter geldt voor sommige vormen van vervuiling, zoals bijvoorbeeld vogelontlasting, dat deze direct verwijderd dienen te worden om blijvende schade te voorkomen. Vanwege de aanwezige ammoniak kan vogelontlasting onder invloed van de zon namelijk vlekken in het glas veroorzaken.

5b Periodieke reiniging van aluminium onderdelen

Om de kwaliteit en uitstraling van de oppervlaktebehandeling van de in uw platdakraam toegepaste aluminium onderdelen zolang mogelijk te behouden is het van belang dat u betreffende onderdelen met enige regelmaat reinigt. De praktijk heeft uitgewezen dat een goed aangebrachte oppervlaktebehandeling, indien periodiek gereinigd, tientallen jaren zijn beschermende en esthetische eigenschappen behoudt. Onder invloed van vervuiling en verwerking kan de moderne uitstraling verloren gaan.

Door middel van periodieke verwijdering van verontreinigingen kan worden voorkomen dat de hierin aanwezige chemische stoffen een negatieve werking hebben op de oppervlaktebehandeling. Op deze manier geeft u de eventueel aanwezige zuren, zouten, (dikke) vuillagen of andere agressieve stoffen geen kans om op de oppervlaktebehandeling in te werken.

Let bij de keuze van het door u te gebruiken reinigingsmiddel op dat het geen stoffen bevat welke schadelijk zijn voor de in het platdakraam toegepaste materialen, zijnde aluminium, glas, en rubber.

5c Periodieke reiniging Verosol plissé-gordijn

De Verosol gemetalliseerde textiele producten kunnen gereinigd worden door middel van een ultrasonoor reiniging.

5d Periodieke reiniging glasvezeldoek zonnescreeen (optioneel)

Het doek van het zonnescreeen kunt u reinigen met water zonder toevoeging van zeepproducten.

6 Onderhoud van het platdakraam

6a Onderhoud aluminium onderdelen

De aluminium onderdelen kunnen op den duur onder invloed van zonlicht ververen en daardoor een deel van hun uitstraling en kleur verliezen. Behandeling, na reiniging, met een wasachtig product zal de totale uitstraling positief beïnvloeden en het verweringsproces vertragen.

Om een maximaal resultaat te behalen adviseren wij u na elke reinigingsbeurt na te behandelen.

6b Onderhoud led-verlichting

Door vervuiling in de lucht (stofdeeltjes) kan er een stoflaagje op de diffuser van de led-strips ontstaan. Door middel van een handvochtige zachte doek, zonder toegevoegd wasmiddel, kan men zonder druk uit te oefenen deze laag voorzichtig verwijderen.

Dit uiteraard als de led-verlichting uitgeschakeld is.

6c Onderhoud Verosol plissé-gordijn

Verosol textiele raambekledingsproducten zijn anti-statisch en stoten daardoor stof en vuil af. Om de producten netjes te houden is regelmatig afstoffen of stofzuigen vaak voldoende. Gebruik bij afzuigen een matige zuigkracht, waarbij de zuigmond is voorzien van zachte borstel kant. Verwijder dode insecten(resten) direct om vlekken te voorkomen. Voorkom plaatsing in een te vochtige of onventileerde ruimten en contact met water.

6d Onderhoud zonnescreeen (optioneel)

Jaarlijks dienen de bewegende delen gesmeerd te worden met een spray/smeermiddel welke geen stof aan trekt (bv Multi Spray 1000 Innotec).

6e Onderhoud afstandsbediening

Behoeft verder geen onderhoud enkel het vervangen van batterijen om de 2 jaar volgens voorschriften leverancier.

7 Weersafhankelijke aandachtspunten

7a Vorst

Voor alle bewegende delen zoals het zonnescreen, geldt dat als gevolg van vorst delen vast kunnen vriezen. U dient zich alvorens deze te bedienen eerst zeker te stellen van het feit dat er geen bewegende delen vastgevroren zijn (u kunt dit vergelijken met het vastvriezen van de ruitenwissers van uw auto).

7b Sneeuw

Het platdakraam is berekend op een sneeuwlast tot 20 cm. U dient er voor te zorgen dat sneeuw verwijderd wordt voordat deze de limiet van 20 cm overschrijdt.

Indien er sneeuw op het doek van uw zonnescreen (optioneel) is gevallen dan dient u deze sneeuw te verwijderen alvorens het zonnescreen te bedienen.

7c Herfst

Indien er bladeren op het doek van uw zonnescreen (optioneel) zijn gevallen dan dient u deze te verwijderen alvorens de zonnescreen te bedienen. Het is mogelijk dat bladeren het strak oprollen van het doek verstoren en vlekken veroorzaken.

7d Condensatie

Door het super isolerend karakter van het glas kan er, onder bepaalde weersomstandigheden, een condensatie laag ontstaan aan de buitenzijde van het glas. De antivuilcoating, die standaard is voorzien op elke glasplaat, heeft als functie deze condensatie zoveel mogelijk te beperken.

8 Gebruikershandleiding

8a Led-verlichting

Standaard worden onze led-verlichtingen door de centrale afstandsbediening geactiveerd. Zowel de lichtintensiteit als de licht kleur word door deze centrale afstandsbediening gestuurd.

Indien uw led-verlichting niet meer reageert dient u eerst de batterij van uw afstandsbediening te vervangen, mogelijk is daarmee de "storing" verholpen. Indien het vervangen van de batterijen niet het gewenste resultaat oplevert verzoeken we u contact op te nemen met Luxlight.

8b Verosol plissé-gordijn

Standaard worden de plissé gordijn door de centrale afstandsbediening geactiveerd. Men kan het gordijn in een keer dicht laten lopen of door eenvoudig een druk op de knop de beweging stoppen en daarmee het gordijn op elke mogelijke stand laten stoppen.

Indien uw plissé-gordijn niet meer reageert dan dient u eerst de batterij van uw afstandsbediening te vervangen, mogelijk is daarmee de "storing" verholpen. Indien het vervangen van de batterij niet het gewenste resultaat oplevert verzoeken we u contact op te nemen met Luxlight.

8c Zonnescree(n)s (optioneel)

LET OP: omdat uw zonnescree(n)s wordt aangedreven door middel van een motor dient u er zeker van te zijn dat de bewegende delen nergens door worden geblokkeerd alvorens te bedienen.

Standaard worden onze zonnescree(n)s geleverd met zendergestuurde motor. Deze worden of fabrieksmatig of op locatie geïnstalleerd op de centrale afstandsbediening.

Indien uw zonnescree(n)s niet meer reageert dan dient u eerst de batterij van uw afstandsbediening te vervangen, mogelijk is daarmee de "storing" verholpen. Indien het vervangen van de batterijen niet het gewenste resultaat oplevert verzoeken we u contact op te nemen met Luxlight.

Na het vervangen van de batterij of na stroomuitval dient u ± 5 minuten te wachten alvorens de afstandsbediening te gebruiken. De motor van uw zonnescree(n)s kan namelijk in de zogenaamde programmeerstand terecht komen. Na ± 5 minuten springt deze terug in de zogenaamde bedienstand.



Afstandsbediening Illumy by Luxlight

Kanaal 1: Plisségordijn bewegen: druk OP of NEER

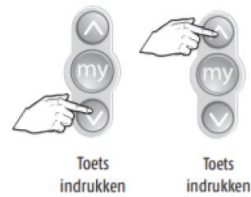

Kanaal 2: LED aan/uit: "My"-toets kort indrukken
LED dimmen: "My"-toets vasthouden



Kanaal 3: LED kleur aanpassen: toets vasthouden



Kanaal 4: Zonnescreen bewegen: druk OP of NEER

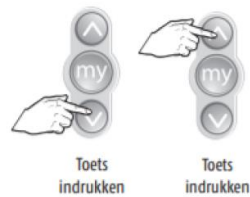

MY-toets indrukken
tijdens beweging:
Product stopt direct.

Verwisselen van de batterij

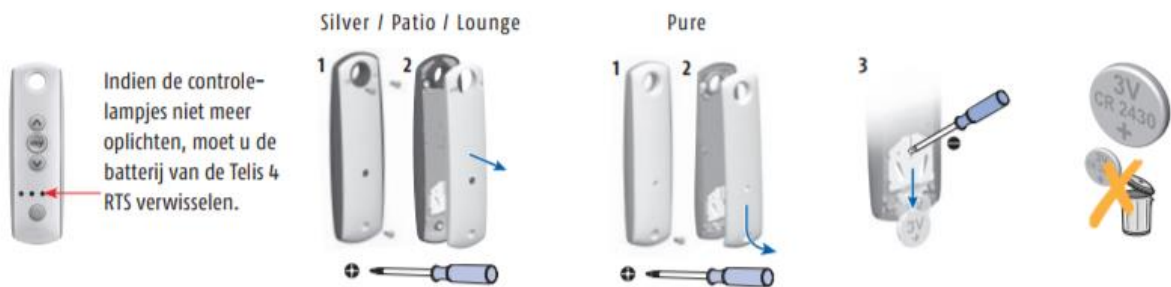

LET OP: wanneer de batterij van uw afstandsbediening leeg is dient u deze binnen 4 dagen te vervangen. Na 4 dagen gaan de instellingen verloren. Indien het vervangen van de batterij niet het gewenste resultaat oplevert verzoeken we u contact op te nemen met Luxlight.

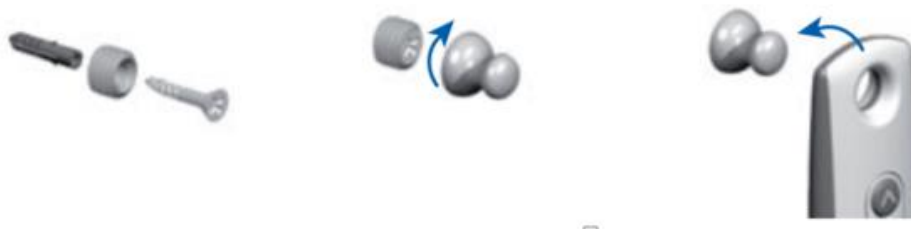

Monteren van de afstandsbediening aan de muur

9 Contact gegevens

Luxlight BV
Postbus 12
5570 AA BERGEIJK
Leemskuilen 34
5563 CL WESTERHOVEN
T 040 207 01 24
F 040 207 01 26
E info@luxlight.nl
I www.luxlight.nl
Rabobank Bergeijk: 1064.02.536
IBAN: NL55RABO0106402536
BIC: RABONL2U
KvK Eindhoven: 17161579
BTW-nr.: NL8126.82.294.B01

10 Tot slot

Deze handleiding is met de grootst mogelijke zorg samengesteld. Heeft u desondanks vragen, opmerkingen of mist u zaken welke niet staan beschreven in deze gebruikershandleiding dan willen wij u verzoeken dit te melden aan Luxlight.

Wij wensen U veel plezier met uw Illumy platdakraam.